NOTNUMMER 390 09/19 **36.** JAHRG.
SATIRE/PROGRAMM/WERBUNG

ITALIEN

www.Italien-wuppertal.de

Rock'n Roll & Frikadellen

Allee-Stübchen im September 2019

Mi. 4., Do. 5. und Fr. 6.
ORGANIC BLUES PROJECT

Jens Filser (Voc/Git)
Dirk Schaadt (Hammond B3 Organ)
Mickey Neher-Warkocz (Voc/Drums)

Sa. 14. **COLD SHOT**
Sa. 21. **KAI UND DER ANWALT**

An allen Konzertterminen öffnen wir um 19 h,
die Konzerte beginnen um ca 20.30 h
Weitere Informationen über die Bands auf unserer Webseite:
www.allee-stuebchen.de

Allee-Stübchen//Fr.-Engels-Allee 182//42285 W'tal-Unterbarmen//Tel. 0202/897 32 41

DAS LEBEN FICKT DICH?!
ITALIEN-ABO!
ECHT GEILE SACHE, LEUTE!

1 JAHR ITALIEN
25 EURO
FÖRDER-ABO
50 EURO
SUPER-FÖRDER-ABO
100 EURO
EINFACH ÜBERWEISEN AN:
ITALIEN-MAGAZIN,
STADTSPARKASSE WUPPERTAL
IBAN: DE46 3305 0000 0000 9048 47
(ADRESSE NICHT VERGESSEN!)

DAS KNALLT (BOMBE!)

Info: 0172 2986283

Alte Schlosserei e.V.

EVENTS · FEIERN · PARTIES

TERMINE 9/10/2019

07.09. /18 Uhr	COUNTRY MEETS ROCK Outlaws of Lubbock / Rockroad Live Music & BBQ ab 18.00 Uhr
14.09./19 Uhr	TOWNCATS 1978 R.C. GERMANY PRESENTS - Three Lucky Seven - Jive Tanzkurs Köln - The Hillbillies
31.10./19 Uhr	HALLOWEEN STOMP - Doc White and The Bluenotes - Mack Drietens - The Porter Ricks
jeden Do. ab 19 Uhr	Musik-Kultur-Stammtisch für Vereinsmitglieder und solche, die es werden wollen.

Die Alte Schlosserei, eine unter Denkmalschutz stehende Industriehalle, ist für Veranstaltungen jeder Art zu mieten.
Info unter Telefon 0172 29 86 283

Kothener Straße 1-5, 42285 Wuppertal-Unterbarmen,
www.alte-schlosserei-wtal.de und bei Facebook.

PROGRAMM 2019 SPECIALS
*¦SEPTEMBER

PREMIERE
ab 19.00 h ¦ MARKT ¦ 3 EURO
SA 07·09 **SPÄTKONSUM,** Nachtflohmarkt
Trödeln, trinken, tanzen durch die Nacht

10.30 h ¦ KULTUR ¦ 35 · 45 EURO
SA 14·09 **LANDPARTIE PER RAD**
Industriegeschichte im ländlichen Raum

+ SO 15·09 h ¦ 14.00 h ¦ KULTUR
SA 14·09 **SING HUMAN RIGHTS**
Workshop – im Chor für Menschenrechte
weitere Termine: 19./20.10, 30.11./01.12.
Teilnahme kostenlos

20.00 h ¦ FILM ¦ EINTRITT FREI
MI 25·09 **DIE BÖRSE4FUTURE**
KLIMAKINO: Taste the Waste,
mit anschließender Diskussion

*Soliticket: Infos auf unserer Homepage
Wolkenburg 100 ¦ 42119 Wuppertal
www.dieboerse-wtal.de

die börse
vielseitig® Keiner wie wir.
TICKETS WUPPERTAL-LIVE.DE

jorgille

Luisenstraße

Café du Congo
seit 1981
Neue Öffnungszeiten
Mo. - Do. ab 17 Uhr
Fr. - So. ab 11 Uhr
Küche: So. - Mi. bis 22 Uhr
Do. - Sa. bis 23 Uhr
Frühstück: Fr. - So. 11 - 15 Uhr
Luisenstraße 118, 42103 Wuppertal
Telefon: 0202 – 31 62 13

Zum Köhlerliesel
Jeden Dienstag
Shot-Nacht
Zum Köhlerliesel
Obergrünewalderstraße 3
42103 Wuppertal

SEPTEMBER 2019
ARTIST IN RESIDENCE
ALICE BOIVIN TANZ
DO · 5 SEPT 2019 · 20H
Tanz – Solo Performance
FR · 20 SEPT 2019 · 20H
Session „music and dance"
DO · 26 SEPT 2019 · 20H
Abschlussperformance
MO · 2 SEPT 2019 · 20H
SOUNDTRIPS NRW –
LOOK INSIDE 45
SUSAN ALCORN
pedal steel guitar
GÄSTE: MIRIAM BATHE Violine
GEORGES PAUL Kontrabass
UTE VÖLKER Akkordeon
ort Peter Kowald Gesellschaft/ort e.V.
Luisenstr. 116 www.kowald-ort.com

Mit Raucherbürgersteig!
Verdammt nah an der Gastronomie.
katzengold!
Wir sind bei Facebook: Gefällt mir!
Luisenstr. • 42103 Wuppertal • Tel. 0202/30 45 26
Frühstück: Mo-Fr 8 -12 Uhr • Sa 9-13 Uhr • So 10-13 Uhr
Essen: Mo - Fr 12-23 Uhr • Sa 13-23 Uhr • So 13-22 Uhr
täglich geöffnet: Ende offen!

4
fb.com/viertelbar

Luisenstraße

Editorial diesen Monat von Dr. Johannes Slawig....

Liebe Leser,
liebe Leserinnen,
liebe Tanzfreunde!

Zunächst möchte ich mich bei Uwe Becker, dem Chefredakteur dieses wunderbaren Faktenmagazins, sehr herzlich bedanken, dass er mir die Möglichkeit gibt, in der Angelegenheit „Ich, Nocke, Andere und Tanztheater gegen Frau Binder“, exklusiv in ITALIEN Stellung zu beziehen. Sicher werden sich viele wundern, warum ich diese Erklärung nicht in einer seriösen Zeitung wie Wuppertaler Rundschau oder Westdeutsche Zeitung abgebe. Sie merken schon: Im Grunde ist das ein Eingeständnis, dass mein gesamtes Handeln in der o.g. Angelegenheit einigermaßen unseriös ist, nicht wahr? Zwinkersmiley! Und ITALIEN, alle mögen mir das jetzt nachsehen, ist ja auch eigentlich sehr unseriös, oder? Hahahahahahaha! Lachsmiley und Herzchen! Aber Leute, jetzt mal Spaß beiseite, alle die das hier lesen und jetzt glauben, sie könnten mich auf der Straße schubsen oder anpöbeln oder womöglich hauen, denen lege ich meine Dissertation von 1988 über „Den Kampf gegen das Duellwesen im 19. und 20. Jahrhundert in Deutschland unter besonderer Berücksichtigung Preußens“ ans Herz. Zumal Gewalt immer ein schlechter Ratgeber ist, obgleich es auch noch niemandem wirklich geschadet hat, wenn er mal ein paar aufs Maul bekommen hat, da möchte ich niemanden ausnehmen. Auch mich nicht. So, jetzt habe ich aber genug ausgeplaudert, das grenzt ja schon an Geheimnisverrat. Am Ende muss ich mich wieder selber anzeigen, hahaha! Jetzt gehe ich wieder ins Rathaus und zähle Ihre Schulden, liebe Leser, liebe Lesebrillen, liebe Tanzfreunde, Ihre! Ha!

Herzlichst
Dr . Johannes Slawig
(Steakhouse-Kämmerer)

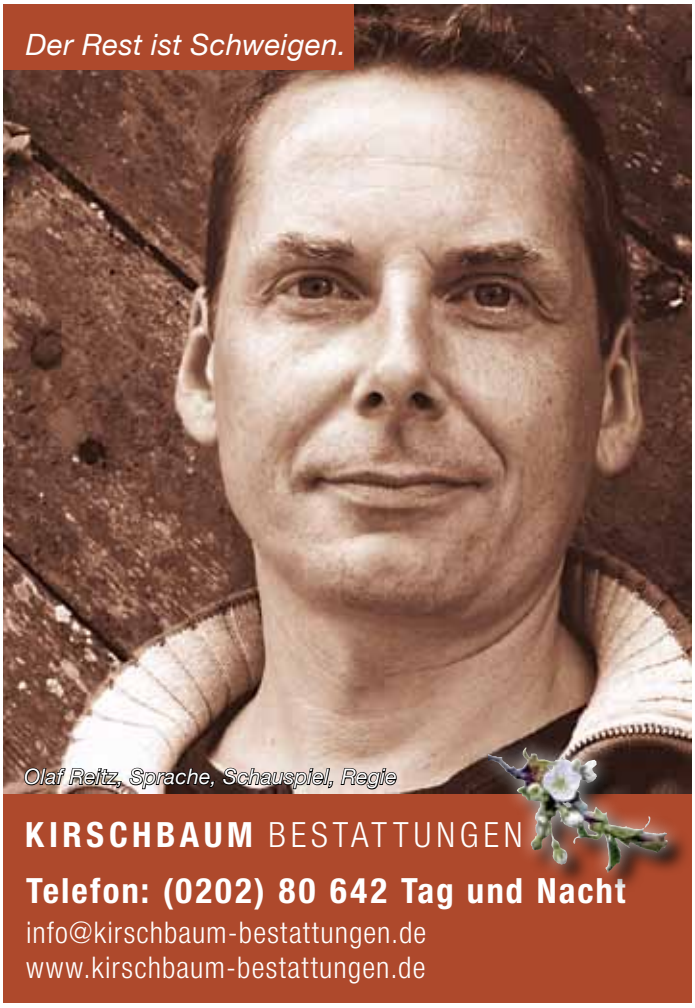

IMPRESSALIEN

ITALIEN - Über 30 Jahre Humoriges aus Wuppertal für Remscheid, Solingen, Berlin, New York und anderswo

Kurt: „Ich bin froh, wenn die Hundeschul-Ferien zu Ende sind und wir wieder nach Hause fahren.“
Kurt's Frau: „Wieso, ist doch schön hier in Köterweida in Kacksen...“

Herausgeber:
Kulturkooperative Wuppertal e.V.
(die börse, Jazz AGE, Haus der Jugend Barmen, Katzengold-Kulturbetriebe),
Völklinger Straße 3 · 42285 Wuppertal

Reaktionsbüro & Anzeigeninquisition:
Völklinger Straße 3 · 42285 Wuppertal

NEU! und schön
www.Italien-wuppertal.de
www.italien.engelkunst.de
italien.magazin@t-online.de

Tel. 0202/8 48 06
Day&Night 24 Std. rundum Nümmertje:
0170/9648681

Redaktion:
Uwe Becker (V.i.S.d.P.), Rolf-Rolf Gröbl, Harry vom Hombüchel, Horst Scharwick, Jorgo Schäfer
Redaktions-Sekretärin: Doris (102/63/96)

Autoren und Monogame:
Dominik Bauer, Jörg Degenkolb-Degerli, Otto Diederichs, Eugen Egner, Thomas Gsella, Martin Hagemeyer, Elias Hauck, Wim van Hoepen, Falk Andreas, Torbjorn Hornklovie, Ernst Kahl, Kittihawk, Til Mette, Stephen Oldvoodle, Ari Plikat, POLO, Rattelschneck, Shoam, Bernd Sommer, RME Streuf, Peter Thulke, Piero Masztalerz, Benjamin Weissinger, Jasmina Kuhnke, Patrick Salmen, Daniel Sibbe, Nermina Kucic, Martin Knepper, Ludger Fischer, Dominik Mauer

Titel: Hauck & Bauer
Layout: Glatten Hanf

Terminkalender:
E-Mail: shoam@web.de

Druck:
Druckhaus Humburg, Bremen

Vertrieb:
talevent.de
der Kulturverteiler im Bergischen Land

ACHTUNG!
Campingplatz!

Unsere verbreitete Auflage unterliegt der ständigen Kontrolle von „ITALIEN SelfControlLing“ der Informationsgemeinschaft zur Feststellung der Verbreitung von ITALIEN.
Druckauflage 8925 Stück
Mindestens haltbar bis 10/19

NACH DIALOG MIT AFD-PROVINZPOLITIKER, MERKEL GIBT VHS-KURS „MIT NAZIS REDEN“

LAUT…

•••einer Studie der Uni Oxford ist der gesellschaftlich-politische Effekt von Fake-News, die in sozialen Netzwerken verbreitet werden, deutlich geringer als gedacht. Ob es diese Studie tatsächlich gibt, wird von uns gerade geprüft. Für ITALIEN vor Ort: ***Dominik Mauer (Cambridge)***

DIE WEISHEITEN DES VALENTIEN WITT

•••Was tragen die Bayern auf Volksfesten am liebsten? Niedertracht.

DER BEITRAG DES AUTODESIGNS ZUR BRITISCHEN HUMORKULTUR (TEIL 1)

•••Autos gehören in Großbritannien zur Technik. Etwas. Vorwiegend liefern sie aber wertvolle Beiträge zur britischen Humorkultur. Auf so eine grandiose Idee, wie das Design eines Audi Jaray »Ugly Duckling« von 1923 muss man erst mal kommen! Stromlinienform, obwohl das Auto gar nicht mit Strom angetrieben wurde. Also bitte! In einen Aston Martin Atom, Baujahr 1939, oder das Nachfolgemodell DB1 (1948–1950) wäre James Bond wahrscheinlich nie eingestiegen, obwohl diese Autos technisch den damaligen Standard deutlich übertrafen. Wenn Sean Connery den Schleudersitz seines Aston Martin DB5 betätigen wollte, musste er natürlich vorher das Schiebedach von Hand aufkurbeln. So viel Zeit muss sein. Einem Range Rover Defender wird von Freunden großer Ruppigkeit viel Sympathie entgegengebracht. Es ist ein LowTech-Auto mit pseudomilitärischem Charme, durchdachtem Design und dem hohen Anspruch, anspruchslos zu sein. Bei den 1947–1958 und den 1958–1971 hergestellten Modellen waren die Scheinwerfer noch zwischen den klobigen Kotflügeln eingeklemmt, sodass der Gesamteindruck etwas dümmlich wirkte. Danach wanderten die Scheinwerfer in die Kotflügel. Die Produktion aller Defender-Modelle wurde 2015 eingestellt. »Zu gefährlich für Fußgänger« hatte die Europäische Kommission befunden und sich damit wieder einmal gegen ein genuin britisches Bedürfnis gestellt, nämlich das, die gefährlichen Fußgänger zu dezimieren. Ästheten hatten angesichts des Fahrzeugs schon immer gewitzelt: »Schlamm drüber!« ***Ludger Fischer***

Aus: „We are anders. Endlich Ordnung im Brexit-Chaos“, Osburg-Verlag, HH

ari

PROGRAMM 2019
SEPTEMBER
die börse

SO 01·09 ¦ 10.30 h ¦ KULTUR
LANDPARTIE PER RAD
Nermins Garten Mettmann

MO 02·09 ¦ 19.30 h ¦ KULTUR
DER MENSCHENRECHTE-CHOR – Reloaded, kommt vorbei!

DO 05·09 ¦ 19.00 h ¦ LITERATUR
HAHNS TEXTSALON
mit Musik

FR 06·09 ¦ 19.30 h ¦ THEATER
LANGE SCHATTEN …
sowie am 11·09, 12·09, 20·09, 21·09

FR 06·09 ¦ 23.00 h ¦ PARTY
YARD BREEZE
Reggae & Dancehall

SA 07·09 ¦ ab 19.00 h ¦ PREMIERE
SPÄTKONSUM
1. Indoor-Nachtflohmarkt

DI 10·09 ¦ 19.30 h ¦ LITERATUR
SLAM BÖRSE WUPPERTAL
Der monatliche Poetry Slam

DO 12·09 ¦ 18.00 h ¦ KULTUR
FORUM HESSELNBERG-SÜDSTADT: Demokratiewerkstatt

FR 13·09 ¦ 20.00 h ¦ MUSIK
NOCHE LATINA
mit Wayne Smith

FR 13·09 ¦ 20.00 h ¦ MUSIK
SEDLMEIR, DIE GROSSE SHOW
Fluchtpunkt Risiko

FR 13·09 ¦ 23.00 h ¦ PARTY
AFROBIZ CLUB Afrikanische & afrokaribische Tanzmusik

SA 14·09 ¦ 10.30 h ¦ KULTUR
LANDPARTIE PER RAD
Industriegeschichte im ländlichen …

SA 14·09 ¦ SO 15·09 ¦ 14.00 h
SING HUMAN RIGHTS
WORKSHOP, Menschenrechte-Chor

SA 14·09 ¦ 21.00 h ¦ PARTY
TOO OLD TO DIE YOUNG
40+ Party im Tal & Salsa Party!

SO 15·09 ¦ 14.00 h ¦ KULTUR
GLOBAL MUSIC CLUB
MUSIK ALS SPRACHE UND BERUF

DI 17·09 ¦ 20.00 h ¦ MAGIE
ZAUBERSALON mit
Magic Pete, Robert Blake & …

MI 25·09 ¦ 20.00 h ¦ FILM
DIE BÖRSE4FUTURE
Klimakino – Taste the Waste

DO 26·09 ¦ 19.30 h ¦ MUSIK
W-TAL RUDELSINGEN©
Zusatztermin: FR 27·09

SA 28·09 ¦ 13.00 h ¦ DIE FALKEN:
BEATS AGAINST RACISM
KONZERT & WORKSHOPS

Weitere Veranstaltungen unter:
www.dieboerse-wtal.de

TICKETS WUPPERTAL-LIVE.DE

die börse
WOLKENBURG 100
42119 WUPPERTAL

www.lcb-online.de
Wuppertal
Live Club Barmen

September

07.09. Salsa Disco
SALON DE SALSA

13.09. Casting
CLOSE UP THEATER
un.BEKANNT

14.09. Songslam
REIS AGAINST THE SPÜLMACHINE

15.09. Salsa Open Air
SALSA IN DER CITY

19.09. Forum Maximum präsentiert
BEERBITCHES

20.09. Rock - HipHop - Blues
WELLBAD

21.09. Forum Maximum präsentiert
ÖZCAN COSAR

26.09. Hardcore Comedy
BEMBERS „Best Of“

27.09. Metal
TANKARD

Vorschau

02.10. Liedermacher
ERIC FISH & FRIENDS

04.10. Stadthalle Wuppertal
SUZI QUATRO & BAND

05.10. Salsa Disco
SALON DE SALSA

09.10. Aggro Swing
B-TIGHT

10.10. Comedy - Kabarett
WUPPER THEATER „Gestrandet“

10.10. Blues - Rock
HUNDRED SEVENTY SPLIT

11.10. A Tribute To Peter Gabriel
MERCY STREET

18.10. Musikfestival in drei Städten
THE DORF UND UMLAND FESTIVAL

Live Club Barmen
Geschwister-Scholl-Platz 4-6
Wuppertal - 0202 563 6444

ITALIEN
Stadtsparkasse Wuppertal
culture without limits
Förderverein HDJ & LCB
InterCityHotel
engels
WSW.
TICKETS WUPPERTAL-LIVE.DE

B&E BAUELEMENTE GmbH
Markisen · Fenster · Haustüren · Rollladen · Garagentore · Vordächer
Sanderstraße 188
42283 Wuppertal
www.bebauelemente.de
☎ 0202/979090

Walle Regen, walle nieder, gebe mir die Hoffnung wieder

(frei nach: Klaus Groth)

Gerade noch hat Beate P., die diensthabende Tresenfee im Glasbierfachgeschäft, unter der aktuellen Temperatur gestöhnt und eine kleine Auszeit angekündigt, um sich umzuziehen, da dreht der Wetterfrosch auch schon am Rad. Erste dunklere Wolken ziehen am Firmament auf und an den Draußentischen regt sich erste Unruhe. Es geht eine dunkle Wolk herein. Mich deucht, es wird ein Regen sein (Volkslied). Völlig unverständlich, denn so einen richtigen Platzregen hat man im Kreuzberger Südsternkiez schon lange nicht mehr gesehen. Amseln wissen doch gar nicht mehr, wie ein Regenwurm aussieht. Das sollte auch die Lehrer-und-innen-Konferenz am Nebentisch eigentlich wissen. Guckt mal, Kinder, da hinten wird es doch schon wieder heller! Doch als erste winzige Tröpfchen in ihre Gläser purzeln, steigt die Panik. Keine Sorge, das ist nur ein bisschen Mückenpisse. „Aber wenn es doch anfängt, musst du uns beschirmen“, fleht Gabriele „Gabi“ T.. Na klar Gabi, wenn der Regen auf uns fällt, wirst Du mein Regenbogen sein (Lena Valaitis/Costa Cordalis).

Gleichwohl kennt der Pädagogen-Club kein Halten mehr. Auch Jutta B. schaudert vor der Feuchtigkeit und so sitzt der Hauptstadtkorrespondent von ITALIEN, dem feucht-fröhlichen Goldregen-Heftchen, denn ganz allein unter der glasbierfachgeschäftlichen Markise. Nun gut, die Luftfeuchtigkeit hat inzwischen zugenommen und die Gullys schaffen es einfach nicht mehr, aber will man deshalb auch gleich als Weichei gelten? Andererseits wird es hier draußen mit der Nachschubversorgung wohl erstmal nix mehr. Letztlich siegt also die Vernunft und so erreicht der Berichterstatter nach ungefähr 10 Schritten – es macht plitsch, platsch, wenn ich in die Pfützen patsch (Kinderlied) – klatschnass auch den proppenvollen Innenbereich. Die Lehrers feixen sich eins, als hätten sie gerade jemandem die Versetzung verhagelt. Auch ansonsten geht es munter zu. Von stimmungsvollem Zigarettenqualm umweht steht die halbe Vor-dem-Tresen-Mann-und-Frauschaft in der Tür und betrachtet erregt das sich bietende Naturschauspiel.

Hinter dem Tresen kommt bei Beate plötzlich Unruhe auf: „In der Küche kommt Wasser aus der Wand“! Bei den Urinalen auf der Herrentoilette leider nur sporadisch. „Na, dann pinkeln wir doch demnächst immer in der Küche“ sind sich Jochen Z. und der Korrespondent einig. Jutta B. und Udo K. reicht es nun. Jutta leiht sich eine der Hämorrhoidendecken, die allzeit bereitliegen, falls irgendwem der Stuhl zu hart wird, und macht sich flugs auf den kurzen Heimweg. Udo lässt sich eine leere Mülltüte geben, schneidet Löcher für Kopf und Arme hinein und entschwindet. In Wammes und Halbhosen muß er springe, Schnee, Regen, Wind alles achten geringe (Jürgen Graff). Und sieh nur, die neue Mode setzt sich schneller durch als alles, was Karl Lagerfeld je kreierte. Schon wenig später sind die Straßen voller blauer Mülltüten. Und so kommen Jochen und der Chronist denn zu dem Ergebnis: „Solange hier an den Garderobenhaken keine vergessenen Schwimmringe hängen bleiben, müssen wir uns keine Sorgen machen“. Und weitere drei bis vier Bier später ist dann ja auch alles wieder gut.

Tja, das wusste doch selbst Bully Buhlan schon 1959: Wenn der Regen nicht wär, wär der Himmel viel blauer. Doch ab und zu kommt mal so´n richtiger Schauer. Füllt wieder Bäche, Flüsse und Meer; ja das gäb´s alles nicht, wenn der Regen nicht wär ....

HARRY VOM HOMBUCHEL

WURDE AUCH MAL ZEIT: JÖRG MEUTHEN (AFD) WAR BEIM FRISÖR!

DAFÜR, DASS VENLO...

••• nur Umsteige ist auf dem geplanten Weg nach Utrecht, das seinerseits eigentlich nur Umsteige war auf dem zumindest bis mittags geplanten Weg nach Groningen, und dafür, dass man es sicher ausschließlich anfährt, weil es im VRR ist und man Geld spart, dass also nur arme und verkrachte Existenzen hinfahren, und dafür, dass es hier natürlich bestimmt nur Deutsche gibt wegen Auslandschnuppern oder Drogen, und dafür, dass es bei dear L.s Empfehlungen nicht vorkam und ich auch sonst nichts Positives davon gehört habe, wenn auch genau genommen ebenso nichts Negatives: Dafür ist es aber ganz hübsch*) und holländisch. ***Martin Hagemeyer***

(Inderdaat Venlo is een mooie stadje, maar heeft alleen een openbare toilet. aanmerking van de redactie)*

JETZT ERST RECHTSKRÄFTIG (NEUE SERIE) WAS WIR 2018 GEGOOGELT HABEN:

- porno
- saufen
- bitcoin suizid hotline

hauck & bauer

ALLE TERMITEN OHNE GEWEHR!

ITALIENTERMITEN 9/19

1. SO
Unterbarmer Kunstmarkt
• Unterbarmen/11-18 Uhr
Antikriegstag
friedenspolitische Revue mit
Kai Degenhardt
• City-Kirche/19 Uhr
Kinder Kultur aus der Kiste
Kinderdisco - Dschungelparty
• LCB/14-16 Uhr
Landpartie per Rad
Nermins Garten Mettmann
• die börse/10.30 Uhr
Frühstück
• Katzengold/10-13 Uhr

2. MO
Susan Alcorn
Pedal Steel Guitar
• O r t/20 Uhr
Der Menschenrechte-Chor
Reloaded
• die börse/19.30 Uhr

3. DI
Youngbloods
Ellen Froese, Danny Olliver &
Jacob Brodovsky
• Viertelbar/20.15 Uhr
Mitsingabend
mit Johannes Brand
• Bürgerbahnhof/19.30 Uhr
Vorlesezeit/Kinder in Aktion
• Statdbü. Wermelskirchen/16 Uhr

4. MI
Konzert/Organic Blues Project
• Allee-Stübchen/20 Uhr

5. DO
Alice Boivin
Solo-Performance
• O r t/20 Uhr
Konzert/Organic Blues Project
• Allee-Stübchen/20 Uhr
„Jetzt hätten die guten Tage
kommen können"
Stefan Waghubinger
• Bürgerbahnhof/20 Uhr
Musik-Kultur-Stammtisch
• Alte Schlosserei/ab 19 Uhr
„Ziegeleien im Mittelbergischen"
Dr. Beate Battenfeld
• bandfabrik/19.30 Uhr
Hahns Textsalon mit Musik
Krimiautoren Martina Sprenger &
Jürgen Kaste
• die börse/19 Uhr

6. FR
Konzert /Organic Blues Project
• Allee-Stübchen/20 Uhr
David Grashoff
Vollkontakt-Comedy
• Kontakthof/20 Uhr
Yard Breeze
Reggae & Dancehall Party
• die börse/23 Uhr
„Vom Lokführer, der
die Liebe suchte"
Regie: Veit Helmer
• Bürgerbahnhof/21 Uhr
Sommerleseclub Abschlussparty
Fakirshow, Pizza und Getränke
• Statdbü.Wermelskirchen/19.30 Uhr
„Lange Schatten unserer Mütter"
Uraufführung
• die börse/19.30 Uhr
Singleparty im September
Für Menschen m.u.o. Behinderung
• Färberei/18 Uhr

7. SA
Salón de Salsa
mit DJ Carlos SL und DJ JuanPa
• LCB/22 Uhr
Outlaws of Lubbock & Rockroad
Live Music und BBQ
• Alte Schlosserei/ab 18 Uhr
Kindersachen-Trödelmarkt
• LCB/10-14 Uhr
Spätkonsum
Trödeln, trinken, tanzen
• die börse/ab 19 Uhr
Vokalorchester NRW
• Färberei/19.30 Uhr
Flohmärktchen
Stöbern u. quatschen i. Oberbarm.
• Färberei/ab 7 Uhr
Mearbhall
Irish Folk and more
• Spunk/abends

8. SO
Whisky Messe
präsentiert vom ZweisteiN
• Procar/11 Uhr
Manas Quartett
von Mendelssohn und Arriga
• Bürgerbahnhof/17 Uhr
Frauenkleider/Kindersachsenböse
• Kattwinkelsche Fabrik/11 Uhr
Frühstück
• Katzengold/10-13 Uhr

9. MO
Der Menschenrechte-Chor
Reloaded
• die börse/19.30 Uhr

10. DI
Slam börse
Der Poesie-Wettkampf
• die börse/19.30 Uhr
„Droht Europa die Spaltung"
Referent: Prof. Dr. Andreas Fisahn
• die börse/19 Uhr
Pat Reedy and the Longtime Goners
• Spunk/abends

11. MI
„Ganz schön blöd"
Zartbitter Köln
• LCB/10 Uhr

12. DO
August August
Neo-Akustik-Pop
• SimonZ/20 Uhr
Musik-Kultur-Stammtisch
• Alte Schlosserei/ab 19 Uhr
Forum Hesselnberg-Südstadt
Demokratiewerkstatt
• die börse/17 Uhr
Milonga
• die börse/20 Uhr

13. FR
Joseph Beuys Boys
Konzert
• Bahnhof Blo/20 Uhr
Andreas Schleicher
Solo
• Kontakthof/20 Uhr
Noche Latina
mit Wayne Smith
• die börse/20 Uhr
Sedlmeir
The Große Show
• die börse/20 Uhr
Afrobiz Club
• die börse/23 Uhr
Chamegu
das Jazztrio mit Leidenschaft
• Färberei/20 Uhr

14. SA
Cold Shot/Konzert
• Allee-Stübchen/20 Uhr
„Ostmane - Integration gelungen"
Osan Yaran
• Kontakthof/20 Uhr
Three Lucky Seven, Jive Tanzkurs
Köln & The Hillbillies
• Alte Schlosserei/ab 19 Uhr
Reis Against The Spülmachine
• LCB/20 Uhr
Too old to die Young
die 40+ Party im Tal
• die börse/21 Uhr
Salsa Party
mit Francesco
• die börse/21 Uhr
Landpartie per Rad
Industriegeschichte im ländl. Raum
• die börse/10.30 Uhr

15. SO
Global Music Club
Musik als Sprache und Berug
• die börse/ab 14 Uhr
Salsa in der City
Umsonst & Draußen
• LCB/ab 15 Uhr
„Ein Geburtstagsfest für Lieselotte"
Schnipsel-Kino
• LCB/11 Uhr
Frühstück
• Katzengold/10-13 Uhr

16. MO
Der Menschenrechte-Chor
Reloaded
• die börse/19.30 Uhr

17. DI
Zaubersalon
Magic Pete, Robert Blake &
Jörg Burkhard
• die börse/20 Uhr
Bilderbuchkino
für Kinder ab 4 Jahren
• Statdbücherei Wermelskirchen/
16 Uhr

19. DO
Musik-Kultur-Stammtisch
für Vereinsmitglieder und solche,
die es werden wollen
• Alte Schlosserei/ab 19 Uhr
Beerbitsches und
die Loose Ladyboys
Deck opjetrage
• LCB/20 Uhr

20. FR
Herbstpfanne
Küchenspecial
• SimonZ/18 Uhr
„Chronisch komisch"
Jamie Wierzbicki
• Kontakthof/20 Uhr
Rookie Session
mit Act of Apathy und
Garbage Society
• Bürgerbahnhof/20 Uhr
WellBad
Heartbeast Tour
• LCB/20 Uhr
„Die Bürde des weisen Mannes"
René Sydow
• Kattwinkelsche Fabrik/20 Uhr
Tone Fish
Irish Night
• Färberei/20 Uhr

21. SA
Sofa unplugged
mit Pollyanna & Carlos Diaz
• ZweisteiN/20 Uhr
Kai und der Anwalt
Konzert
• Allee-Stübchen/20 Uhr
Kunst gegen Rechts?
mit DIE VIELEN, Helge Lindh, Lukas
Hegeman u.a
• bandfabrik/19 Uhr
Özcan Cosar
„Old School - Die Zukunft kann
warten"
• LCB/20 Uhr
Farbrausch im Herbst
Balfolk und Balkan gemischt
• Färberei/19 Uhr

22. SO
„Inspiration durch Zufall"
Ulrike Möltgen
• bandfabrik/17 Uhr
Zeilensprung
Poetry Slam im Bistro
• Kattwinkelsche Fabrik/19 Uhr
Weltkindertag
• Kattwinkel. Fabrik/ab 13 Uhr
Frühstück
• Katzengold/10-13 Uhr

23. MO
Der Menschenrechte-Chor
Reloaded
• die börse/19.30 Uhr

24. DI
N:ke
Konzert
• Viertelbar/20.15 Uhr
„Sommernachtstraum"
Improvisationstheater B7
• bandfabrik/19.30 Uhr

25. MI
Taste the Waste
Klimakino
• die börse/20 Uhr
Nicolas Evertsbusch
Das Beste aus dem Evertsbusch
• bandfabrik/20 Uhr
Bürgerforum
Der Bürgerverein Oberbarmen
lädt zum Austausch ein
• Färberei/19 Uhr

26. DO
Musik-Kultur-Stammtisch
für Vereinsmitglieder und solche,
die es werden wollen
• Alte Schlosserei/ab 19 Uhr
Rudelsingen
mit Rauterberg & Schneider
• die börse/19.30 Uhr
Folk Allstars
live und unplugged
• bandfabrik/20 Uhr
Bembers
Best of
• LCB/20 Uhr

27. FR
Häppchentrinken
Küchenspecial
• SimonZ/18 Uhr
„Der Gitarrenflüsterer"
Helmut Sanftenschneider
• Kontakthof/20 Uhr
Rudelsingen
mit Rauterberg & Schneider
• die börse/19.30 Uhr
Encuentro
Tango
• Bürgerbahnhof/20 Uhr
Friday Night Jazz Club
mit Matteo Raggi Quartett
• bandfabrik/20 Uhr
Tankard
Support: Altair + Cephalgia
• LCB/20 Uhr
Michael Fitz
jetz' auf gestern 2019
• Kattwinkelsche Fabrik/20 Uhr

28. SA
Ulrich Rasch Trio
Soulful Music
• Kontakthof/20 Uhr
Mickey´s All Star Monkey Blues Party
Mojo Nights
• bandfabrik/20 Uhr
Beats against Racism
• die börse/17.30 Uhr
Bloozeboys
Boyblooze
• Spunk/abends

29. SO
Zooey-live
Lesung, Musik, Bilder
• Kontakthof/19.15 Uhr
Ensemble Sonare
Klassik am Rand
• bandfabrik/11 Uhr
Frühstück
• Katzengold/10-13 Uhr

30. MO
Der Menschenrechte-Chor
Reloaded
• die börse/19.30 Uhr

TERMINE FÜR ITALIEN OKTOBER-AUSGABE: FREITAG, **13.09.2019** DIREKT AN: SHOAM@WEB.DE

VERSÖHNUNGSSEX MIT TÖNNIES? STROMSPARTIPP VON ASAMOAH!

DAS GEFUNDENE GEDICHT (TEIL 43) Falk Andreas

Rilke bittet um Regen

Herr, lass es Abend werden
Sende zur Nacht ein kühles Tuch
feucht vom Tau der Nebelwiesen
Leg es auf Haus und Garten
und alle Deine durstgequälten Arten
dass es in ihren Träumen nicht mehr glüht
Führ Tiefdruck ins Gebiet
Gebiete doch dem trägen Regen
lass ihn sich lange auf uns legen
groß und nass
dass Durst und Dürre schwinden
von hier bis nach Hannoversch Münden
Wir bereuen alle Kreuzfahrtsünden
und geloben Besserung
für ein wenig Wässerung

MAGIETIPP

•••So einer auf dich zutritt und anhebt, von „Marketing", „Public Relations" oder „Sales promotion" zu reden, sieh ihm fest in die Augen und sage dreimal „Reklame, Reklame, Reklame", so wird er zu buntem Staub zerfallen. ***M. Knepper***

NEUES VON GESÄSS-BOOK:

•••Gesäß-Book deckt noch jede narzistische Persönlichkeitsstörung auf. Während die einen sich die Unterarme ritzen, posten andere munter drauf los nach dem Motto: „Hallo ich bins, der Tausendsassa, und wie schön ich bin!" Was dabei oft übersehen wird, ist die Tatsache, dass, wenn man dieses regelmäßig tut, die Belanglosigkeit der eigenen Existenz deutlich zum Vorschein tritt und man das bedeutungshuberische Eigenlob-Gesülze ständig wiederholen, beziehungsweise steigern muss. Immerhin bringt das im Durchschnitt regelmäßig 3 Follower über 60.
Ich werde demnächst meine 10 wichtigsten Onaniervorlagen, „die mich zu dem Wichser gemacht haben, der ich heute bin" posten. Ohne Kommentar, nur die Abbildungen... ***Klabusterbär***

kittihawk

movimiento
RAUM FÜR BEWEGUNG UND AUSDRUCK
GERLINDE LAMBECK

TANZ, THEATER
KÖRPERARBEIT
TANZTHERAPIE
KINDERTANZ

HOFAUE 53 - 55
42103 WUPPERTAL
TEL 0202/459 77 64

MOVIMIENTO IM SEPTEMBER 2019:

14./15.9. Sa, 10-14 Uhr, So, 11-14 Uhr
Tanzen und Theaterspielen
für Großeltern und Enkel (7-9J.)
mit Andrea Freudenthaler, Gerlinde Lambeck

22.9. So, 16 Uhr Kunst +Tanz
Malereien von Sabine Fuchs,
Performance einer Tanzimprovisationsgruppe

27.-29.9.
„Dreaming mit Völva"
Workshop mit Valgerdur Bjarnadottir, Island
Info, Anmeld.: 01778344555 (Elisabeth Seitz)

Fortlaufende Kurse:
Tanzimprovisation, Tanztherapie,
Kinästhetik, Schauspieltraining
www.movimiento-tanzundtheater.de

Schwierigkeiten mit dem Vermieter?

Seit Jahrzehnten kämpfen wir für die Interessen von Mietern im Tal.

Beratungstermine nach telefonischer Vereinbarung

BERGISCHER MIETERRING E.V.
MIETERVEREIN

Höhne 18, 42275 Wuppertal
Tel: 0202 / 59 60 55, Fax: 0202 / 59 60 53
info@bergischer-mieterring.de

Öffnungszeiten: Mo – Fr: 9 – 13 Uhr und Mo – Do: 14 – 17 Uhr

Spätsommer mit Außengastronomie - Wunderbar!

Verdammt nah an der Gastronomie.

katzengold!

Besuchen Sie uns auch im Internet!
www.katzengold.org

Luisenstr. • 42103 Wuppertal • Tel. 0202/30 45 26
Frühstück: Mo - Fr 8 -12 Uhr • Sa 9 - 13 Uhr • So 10 - 13 Uhr
Essen: Mo - Fr 12 - 23 Uhr • Sa 13 - 23 Uhr • So 13 - 22 Uhr
täglich geöffnet: Ende offen!

EX UND HOPP NACHRICHTEN

GRETA...

•••produziert beim Ausatmen auch CO2 - das nenne ich Doppelmoral. Aber seien wir ehrlich, wäre sie eine komplett emissionsfreie Maschine, die dumme Klimaleugner aufschlitzt und mit ihren Eingeweiden spielt, wäre es auch wieder nicht recht. ***Benjamin Weissinger***

AUS DER INSEKTENFORSCHUNG

•••Wissenschaftler haben auf der indonesischen Insel Sulawesi 103 neue Rüsselkäfer-Arten entdeckt und sie ihrer Gattung gemäß u.a. Trigonopterus asterix, Trigonopterus obelix und Trigonopterus idefix genannt. Man darf schon jetzt auf kommende Forschungsberichte gespannt sein: „Wir befinden uns im Jahre 2019 n. Chr. Ganz Sulawesi ist von den Weberameisen, Singzikaden und Grabwespen besetzt ... Ganz Sulawesi? Nein! Ein von unbeugsamen Rüsselkäfern bevölkertes Dorf hört nicht auf, den Eindringlingen Widerstand zu leisten." Die spinnen, die Entomologen! ***Daniel Sibbe***

„Genauer betrachtet sind Menschen auch nur Leute" *Patrick Salmen (PS 32):*

Mit dem Sohn (3) im Supermarkt. Das Kind zeigt auf einen Mitarbeiter ...

Sohn: *„Papa, was ist das für ein Mann?"*
Ich: *„Keine Ahnung. Du kannst ihn ja mal fragen."*
Sohn: *„Hey, du da! Was bist du für ein Mann?"*
Er: *„Ich bin der Jochen."*
Sohn: *„Hallo, Jochen-Mann."*
Mann: *„Guten Tag, willkürliches Kind."*
Sohn: *„Tschüss, Jochen-Mann."*
Mann: *„Yo, man sieht sich."*

Ich bin begeistert. Dieses Gespräch hat einen Tiefgang erreicht, den ein Markus Lanz nie verstehen wird.

til mette

Sommerloch von Jasmina K.

Freunde, ich hab´ auch mal Urlaub. Ich will jetzt nix zu Greta Thunberg oder einer Werbekampagne mit Glied im Bild schreiben. Ich will den Tag mit Weißwein am Pool beginnen und mit Gin Tonic in der Kloschüssel beenden. Stattdessen werde ich auf sämtlichen Social Media Kanälen vom Chef Uwe Becker öffentlich aufgefordert meinen Text endlich in die Tasten zu hämmern und meinen geistigen Rotz hier kund zu tun. Als würde irgend jemandem interessieren was ich hier zu schreiben habe. Heute ist der vorletzte Tag ohne meine Brutlinge, den sollte ich gefälligst mit Sex, Drugs und Rock n Roll verbringen. Aber nein, es ist mir nicht vergönnt mir zu gönnen. Ich hoffe, ihr habt ein scheiß schlechtes Gewissen, wenn ihr das hier lest. Das ist verdickt noch mal das Mindeste, was ihr für mich tun könnt. Gerade läuft auch noch Bundesliga, also hoffe ich, dass ihr meine Aufopferung hier übertrieben zu schätzen wisst. Im Durchschnitt brauche ich 15 ganze Minuten für die Kolumne - und das mit zwei Finger (Mittelfinger) Tipp System *(ich brauche 25 Minuten, um den Artikel zu korrigieren. Der Setzer)*. In 15 Minuten schaffe ich sonst zwei Glas Wein und drei Kippen. Kann ich alles jetzt nicht machen, euretwegen. Dann müsst ihr jetzt ran und in meinem Namen Koma-Saufen und die Lungen teeren. Checkt in 5 Sterne Hotels ein. Bumst an verlassenen Sandstränden. Und nehmt Drogen. Obwohl, wenn ihr es so machen wollt wie ich, lasst lieber Letzteres weg, mein Herz verträgt den Scheiß nämlich leider gar nicht. Man kann eben nicht alles haben. Das muss jetzt auch der Chef Uwe Becker gerade einsehen, der bereut nämlich nun, mich bei meiner Verwahrlosung gestört zu haben. So, meine Arbeitsmoral ist jetzt bis aufs Letzte aufgebraucht. Es ist 17:00h und ich bin noch nüchtern - das kann kein Zustand sein. Also, genießt euren Sommer. Prost, auf euch!

HERZLICH HINEIN ZU 7 MONATE 7 TIERE DER INTERESSANTEN SPANNUNG (?) TEIL 3

•••Das dritte Tier ist so enorm, dass es durch hohen Wasserdruck in Schach gehalten werden muss. Der Kalmar lebt in etwa 20-40.000 Kilometern Tiefe und ernährt sich, was so nur er kann, von seiner eigenen Leuchtenergie. Dabei ist er oft an mehreren Orten gleichzeitig, je nachdem, wo man ihn beobachtet, man denke nur an Dr. Heisenbergs Unschärferelation, die hier voll zum Tragen kommt. Doch keine Angst, er konfrontiert einen nicht mit schweren Fragen. Dass man ihn (zurecht) bewundert, ist ihm schon Antwort genug. Wir wollen deine Schönheit entsprechend herausheben und ähnlich wie du in den Tag praktisch hineinleben... ja. ***Benjamin Weissinger***

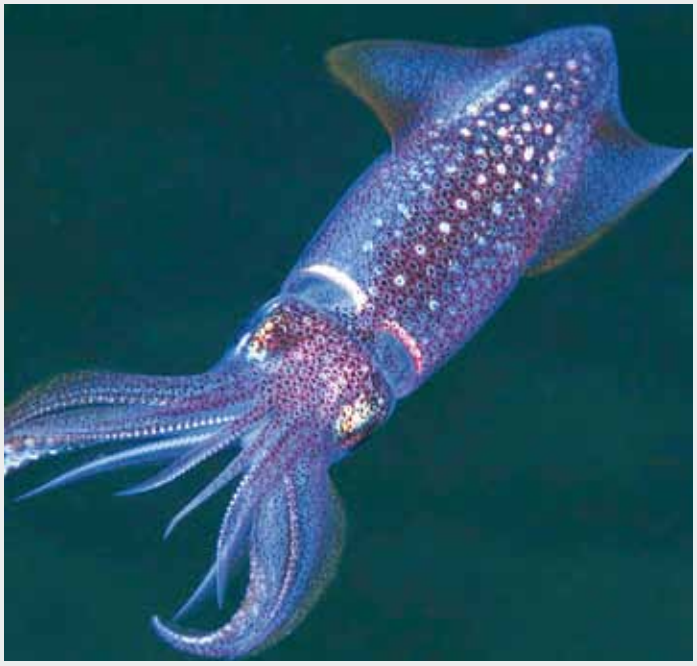

Warte nicht, bis dir dein Job nicht mehr gefällt

WWW.KRANKENPFLEGE-KRAUSE.DE

KRAFTWERK
TÄTOWIERUNGEN
LUISENSTRASSE 112
42103 WUPPERTAL
TEL / FAX 02 02 / 4 49 15 83
ÖFFNUNGSZEITEN: DI. - FR. 12⁰⁰ - 18⁰⁰ , SA. 12⁰⁰ - 16⁰⁰, MO. RUHETAG

Locke
Established 1989
www.locke-wuppertal.de
täglich ab 16:30 h
Kaiserstr.83
42329 Wuppertal-Vohwinkel
Tel. 0202/782750

www.njuuz.de LOKALNACHRICHTEN FÜR WUPPERTAL
Von Wuppertalern NJUUZ für Wuppertal

TALTV.de
WEB-TV FÜR WUPPERTAL
15 WEB-CAMS IMMER AKTUELL

WattLöppt in NYC von Stephen Oldvoodel

The Shiverbug: Ein neuer Modetanz im Jahr des Wunderbar Together

Jitterbug war gestern, wenn nicht gar vorvorgestern. Unsere Urgroßeltern erzählen uns immer noch begeistert von den konvulsivischen Zuckungen zu Swing-Musik der frühen 1930er Jahre, von Cab Calloway und den ganzen anderen Kapellen, die ja echt so crazy waren, dass einem eigentlich gar nichts anderes übrig blieb, als sich wie ein zappelnder Käfer aufzuführen, ein Jitterbug eben, der nicht einfach nur den Lindy Hop oder den Jive tanzen wollte. Fast Forward in die Gegenwart und die ist leider Gottes gekennzeichnet durch transatlantische Verstimmungen. Das alles nur Donald Trump in die Schuhe zu schieben, wäre womöglich unfair, aber sei's drum, wir Deutschen schieben es ihm mal in die Schuhe und hoffen für 2020 auf einen günstigeren Wahlausgang. Bis dahin müssen wir uns aber verdammt anstrengen, dass uns die Amis wieder so lieb haben, wie zu Zeiten, als man den Brüdern in der Zone noch Hallorenkugeln als Kokosnussschokolade verkaufen konnte. Im Zentrum dieser Anstrengungen steht derzeit eine Kampagne des Auswärtigen Amtes, die unter dem Markennamen „Wunderbar Together" keine Kokosnussschokolade verkauft, sondern transatlantische Liebe und Gegenliebe verschenkt. Nun sind neben den mittlerweile wohl ausgestorbenen Bewohnern Trojas gerade New Yorker sehr sehr skeptisch Geschenken gegenüber, vermutlich, weil man nicht aussterben möchte, jedenfalls nicht in absehbarer Zeit. So hatte der hiesige deutsche Generalkonsul bislang seine liebe Mühe, die ihm vom Amt im Rahmen der Kampagne zugewiesenen Geschenkartikel unter die Leute zu bringen, und auch Einladungen zu erbaulichen Wortbeiträgen über die überaus erfolgreiche Geschichte transatlantischer Zusammenarbeit waren an einer Hand abzuzählen. Das hat sich schlagartig verbessert und wenn wir die Verbesserung jemandem in die Schuhe schieben wollen, dann bitte schön muss die New York Times genannt werden und Angela Merkel. Die New York Times, von Trump als Lügenpresse denunziert, log nicht, als sie von unkontrollierbarem Zittern der deutschen Kanzlerin bei offiziellen Anlässen in jüngster Zeit berichtete. Sie mutmaßte allerdings recht wild, als es um mögliche Erklärungen des Zitterns ging. Neurologen wurden zu Rate gezogen, Psychiater, Stoffwechselexperten und selbst Thermodynamiker. Entweder wurde es absurd oder mono-kausal, aber jedenfalls nicht schlüssig, bis dann Jan Böhmermann die zitternde Angela in zwei Fassungen auf Youtube hochlud, einmal mit Techno-Klängen unterlegt, das andere Mal mit Helene Fischer. Beides erschien der Youtube-Gemeinde gleichermaßen plausibel, sie klickte wie blöd und bald hatte der von Böhmermann „The Shiverbug" genannte Clip der Bundeskanzlerin die gleiche globale Reichweite wie Videos mit nießenden Pandabären.

Die New York Times bemerkte das, dann rasch auch die weniger seriösen Medien, und nachdem „The Shiverbug" die Titelseite beider Anzeigenblätter geschmückt hatte, die in der New Yorker U-Bahn umsonst ausliegen, gab es kein Halten mehr. Die Telefonleitungen im deutschen Generalkonsulat glühten zeitweise und die Anrufer wollten wissen, wo man denn den Shiverbug lernen könne. Der Generalkonsul schrieb erst einmal einen Drahtbericht nach Berlin an's Amt und erbat Weisung, wie er mit der Situation umgehen solle. Er sei gelernter Klempner, studierter Theologe und die Tänze in der diplomatischen Ausbildung hätten Walzer und Foxtrott geheißen, nicht „The Shiverbug". Nun unterliegt diplomatische Kommunikation strengster Geheimhaltung (außer vielleicht bei den Engländern) und so dürfen wir an dieser Stelle nur mutmaßen, wie die Weisung gelautet haben könnte. Es gibt aber deutliche Indizien für folgenden Wortlaut der Weisung: „Sind Sie denn von allen guten Geistern verlassen? Wir haben diese einmalige Chance, uns direkt am Puls der Zeit wieder mit so verschiedenen Wählerschichten wie Techno-Freaks und Fans von Helene Fischer zu versöhnen, und Sie plagt der Zweifel? Reißen Sie sich gefälligst zusammen, stellen Sie sich vor den Spiegel und üben Sie zu zittern, während Sie staatstragend schauen. Sie brauchen gar nicht zu sprechen. Das käme ohnehin als „uncool" rüber.

Schauen Sie sich zur Not auch die einschlägigen Videos der Kanzlerin an!" Oder so ähnlich, jedenfalls gibt es im German House in New York in diesem Sommer zahlreiche Kurse für „The Shiverbug" und alle stehen unter dem genaugenommen falschen Motto „Wunderbar Together", denn es handelt sich ja nicht um einen Paartanz, sonder eher um einen Reigen, und selbst bei ihm gilt es, die Füße möglichst nicht zu bewegen. Die Amis lieben das: Deutsche, die mal nicht marschieren, auch keine Parolen herumbrüllen oder Kritik über Alles und Jedes ausgießen, sondern einfach nur leicht zitternd zu Musiken aller Genres auf der Tanzfläche stehen. Da machen Amis dann auch sehr gerne mit, zumal die Technik deutlich leichter erlernbar zu sein scheint als etwa beim Tango. „Wunderbar Together" ohne groß in's Schwitzen zu kommen, kaltes Bier und Brezeln für lau und kein Mensch fühlt sich genötigt, etwas zu sagen. Ganz ohne Worte geht es freilich dann doch nicht. Auf der Webseite des Generalkonsulats findet sich die Ankündigung, dass Kanzlerin Merkel zu nächsten Vollversammlung der Vereinten Nationen im Herbst nach New York kommen will. Möglicherweise, so stellt man in Aussicht, würde es zu einem gemeinsamen Zittern der frisch ausgebildeten Shiverbug-Tänzerinnen und Tänzer mit Angela Merkel auf dem Dag Hammarskjold Plaza gleich gegenüber den Vereinten Nationen kommen. Oder es käme Annegret Kramp-Karrenbauer. Dann gäbe es eher Märsche und einen großem Zapfenstreich.

Senderortung, welche Senderortung? von Eugen Egner

Wir müssen die Quelle der Übertragung finden“, entschied der Techniker. Weil ich von solchen Dingen überhaupt nichts verstand, fragte ich: „Wie denn?“ – „Ist doch egal“, meinte der Techniker. „Hauptsache, man kann Sender damit endlich orten.“ Wir packten alles, wie es auch heißen mochte, in seinen Lieferwagen. Der Techniker schloss sämtliche Geräte an und versorgte sie mit Strom aus der Benzinpumpe. Ich wurde angewiesen, die Richtantenne für die Funkpeilung zu halten. Sofort waren wieder die nichtmenschlichen Stimmen zu hören.

Die Fahrt begann. „Kann der Sender unter Umständen nicht Hunderte oder Tausende von Kilometern weit weg sein?“, fragte ich. „Keine Sorge“, beruhigte mich der Fachmann, „es muss hier irgendwo in der Nähe sein. Das fühle ich.“

Wir fuhren die enge alte Hauptverkehrsstraße neben der Bahnlinie entlang und dann die erste Querstraße links bergauf. Dem Pegelausschlag des Anzeigegeräts war selbst ohne Lupe zu entnehmen, dass wir uns wahrhaftig dem Sender näherten. Schließlich hielt der Techniker den Wagen in einem stillen Sträßchen an, direkt vor einem eingeschossigen, offensichtlich seit Langem verlassenen Haus. Im Vorgarten wucherten Gras und Wildkräuter, vom Zaun war nichts mehr übrig. Der Techniker kommentierte: „Hier ist es. Da drin muss der Sender sein. Sehen Sie sich den Pegelausschlag an.“

Er hatte recht, es konnte keinen Zweifel geben. „Was jetzt?“, wollte ich wissen. Wie aus einer anderen Geschichte antwortete der Techniker: „Wir müssen warten, bis eine Straßenbahn hier hält.“ Das fand ich unsinnig. In dieser schmalen Siedlungsstraße würde niemals eine Straßenbahn verkehren. Doch bevor ich diese Tatsache erwähnen konnte, entstand eine Straßenbahn als grundloses Ereignis auf der Photonenebene. Sie war völlig leer, nicht einmal einen Fahrer gab es. Die Türen öffneten sich hydraulisch, und der Techniker stieg schnell ein.

„Machen Sie schnell“, rief er mir zu, „die Bahn fährt gleich ab!“ Obwohl ich es nicht verstand, beschloss ich, ihm zu folgen. Allein zurückzubleiben hatte keinen Sinn. Doch plötzlich lag eine große schwarze Masse vor meinen Füßen. Ob aus Materie bestehend oder nicht, hinderte sie mich daran, auch nur einen Schritt vorwärts zu machen. Mit Lauten und Gesten forderte mich der Techniker auf, ebenfalls einzusteigen. Ich versuchte es unter Aufbietung aller Kraft, schaffte es aber nicht. Die Tür schloss sich.

Der Techniker sah durch das Fenster zu mir heraus. Sein Gesichtsausdruck wirkte, als sei es lebenswichtig für ihn, dass ich mitfuhr. Die Bahn setzte sich in Bewegung. In ihrem Inneren erlosch das Licht, dann verschwand sie restlos. Hinter mir rief jemand meinen Namen. Ich drehte mich um. Vor der geöffneten Haustür des verlassenen Hauses stand ein korpulenter Mann in hellblauem Anzug. Er winkte mir zu und lud mich ein: „Kommen Sie, wir haben das Radio schon eingeschaltet!“

KAHL „SEX IM PFLEGEHEIM“ EINE BILDERGESCHICHTE IN 15 TEILEN (TEIL 6)

(TEIL 7 IM NÄCHSTEN HEFT)

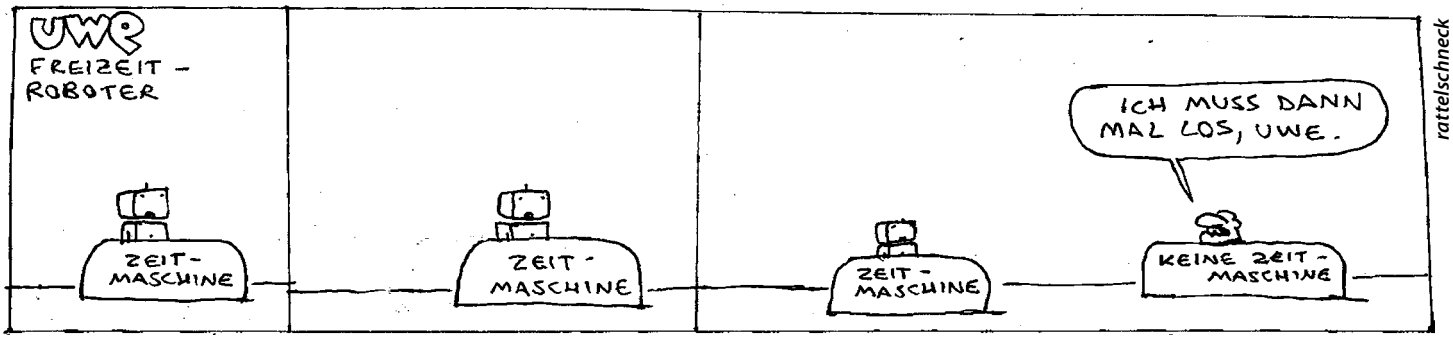

NACH TÖNNIES-EKLAT! SCHALKE 04-STADIONLIED WIRD UMGETEXTET:

WAS IM SOMMERLOCH FAST VERLOREN GING

•••US-Rapperin Cardi B. hat im Verfahren um eine gewaltsame Auseinandersetzung mit zwei Barkeeperinnen alle Vorwürfe zurückgewiesen. Den restlos ausverkauften Saal im New Yorker Stadtteil Queens begeisterte die 26-Jährige in ihrer GERICHTSSHOW mit ihrer Aussage: „Diese dirty bitches woll'n mich dissen und entehren / Yo, Staatsanwalt, ich muss Dich eines besseren belehren / Gegen jeden Vorwurf von Dir werd' ich mich verwehren / You sucker, ich plädiere auf ‚Nicht schuldig, Euer Ehren!'"

•••Die südafrikanische Restaurantkette „Col'Cacchio" aus Kapstadt bietet ab sofort eine PIZZA MIT CANNABIS an. Gastrokritiker raten allerdings von dem rund 13 000 Kilometer langen kulinarischen Trip high in the sky gen Süden ab. So berauschend soll die Pizza dann doch nicht sein

•••ABGESANG auf eine Legende: Der Hamburger SV verzichtet zukünftig auf die Dienste von Stadionsprecher Lotto King Karl und der von ihm geträllerten Vereinshymne „Hamburg, meine Perle". Laut Clubführung passt deren Text nicht mehr zur aktuellen Situation des Zweitligisten. Die Suche nach einem geeigneten Nachfolger gestaltet sich indes als schwierig – wo Lotto-Lothar doch bereits seit 20 Jahren tot ist.

•••Bundestagsvizepräsident Wolfgang Kubicki ist der größte SPASSVOGEL IM PARLAMENT. Ganze 100 Mal hat das Sitzungsprotokoll in der laufenden Wahlperiode bei Auftritten des FDP-Mannes „Heiterkeit" verzeichnet, wohlgemerkt, ausschließlich „Heiterkeit"

•••Beim diesjährigen Rechtsrock-Festival im thüringischen Themar hat die Polizei insgesamt 16 randvoll abgefüllte BIERFÄSSER aus dem Verkehr gezogen. Inzwischen sind alle aber wieder auf freiem Fuß

•••Der Präsident der Kultusministerkonferenz, Alexander Lorz (CDU) hat den streikenden Schülern der Fridays-for-Future-Bewegung mit KONSEQUENZEN NACH DEN FERIEN gedroht: „Wer sich entscheidet, nicht zur Schule zu gehen, bezahlt dafür einen Preis, denn er muss das Verpasste nacharbeiten, aufholen und sich kümmern." Jetzt dürfen sie also auch noch die über Jahre liegen gebliebene, umweltpolitische Bildungsarbeit des vermeintlichen Strebers Lorz übernehmen

•••Zu allem ehemaligen Überfluss hat Dauerpleitier Boris Becker im Sommer auch noch seinen FÜHRERSCHEIN ABGEBEN müssen. Noch unklar ist, was Oliver Pocher mit dem bei der Online-Auktion des britischen Auktionshauses Wyles Hardy & Co ersteigerten Lappen nun vorhat. ***Aufgelesen von Daniel Sibbe***

WAS IM SOMMERLOCH FAST VERLOREN GING (TEIL 2)

•••Jorgo Schäfer wurde am 17.8. gegen 13.45 Uhr vor der Hirsch Apotheke in Unterbarmen von einer 3-köpfigen Streife der Wuppertaler Polizei (ein Beamter mit kugelsicherer Weste, Hand an der Wumme/Modell: J. P. Sauer & Sohn!) gestellt und umzingelt. ***Grund:*** Er hatte sein Fahrrad auf den letzten 10 m vor der Apotheke auf dem Bürgersteig ausrollen lassen. ***JS***

SCHALKE 04-PRÄSIDENT BELEIDIGT AFRIKANER VON DER LEYEN ENTSETZT.

Hier sprichter Gsella (69)

Sommerurlaub

Eltern wirken mitgenommen,
Kinder rufen: „Mir ist flau!“
Bald sind alle angekommen:
Hundert Kilometer Stau.

Dann: der Süden! Sonne! Strände!
Vater hat die Lampe an.
Mutter löscht die Sonnenbrände,
Kinder trinken After Sun.

Alltagsstress kann sich verkümmeln!
Fern der Chef, die blöde Sau!
Brause saugen, Pommes mümmeln,
Baden, packen, fahren Stau.

SOMMERDIALOG

„Ein Döner“
„Gerne, welches Brot?“
„Was? Döner“
„Sesam? Italian? Emmer-Einkorn?“
„Junge mach mir einfach einen Döner oder ich blockiere die Rutsche im Stadtbad Düsseldorf“
„Ist ja gut ey.“

Benjamin Weissinger

ZU MEINER ZEIT...

•••konnte man als Bundeswehrsoldat auch in Zivilkleidung umsonst mit der Bahn fahren. Allerdings hatte man im Quartal nur vier Freifahrten (Hin- und zurück). Ich konnte mich also an insgesamt acht Wochenenden im Jahr in Wuppertal besaufen. An den verbleibenden vierundvierzig Wochenenden soff ich am Standort in Lübeck-Blankensee. In Uniform bin ich nie mit dem Zug gefahren, weil ich Angst hatte, ein Kollege kotzt mir auf den schnieken Ausgehanzug oder man verwechselt mich mit einem Bahnmitarbeiter, den man fragen könnte, ob es in Münster eine zeitnahe Umsteigemöglichkeit nach Osnabrück gibt. Die Freifahrten in die Heimat hatten natürlich einen Haken: Sämtliche Flüge in Kriegsgebiete mussten wir W-15er aus der eigenen Tasche bezahlen. Alkohol und Munition war vor Ort dann kostenfrei. ***H.v.H.***

ZU GUTER LETZT

•••Fanatismus beginnt an dem Punkt, an dem ein Mensch überzeugt ist, einer Denkrichtung anzuhängen, die nicht mehrheitlich von Trotteln geteilt wird.
Martin Knepper

ZU ALLER LETZT

•••Sicher, Kinder sind eine Investition für die Zukunft. Aber mir geht es nicht nur ums Geld, ich mag auch das Herumkommandieren. ***Benjamin Weissinger***

WSW Sonnenstrom

Heiner war stolz wie Oskar auf seine ganz persönliche Stromausbeute. An seine tägliche Pose auf dem Dach haben sich die Nachbarn relativ schnell gewöhnt.

Mit WSW Sonnenstrom haben Sie eine eigene Photovoltaikanlage – ganz ohne Investition.
Wir kümmern uns um alles: Planung, Installation, Wartung und eventuelle Reparaturen. Wuppen wir's!

Mehr Infos: www.wsw-online.de

WSW